臺灣新民報 夕刊 五月八日 第二種郵便物認可 昭和十一年五月九日第三種郵便物認可 (昭和一年五月九日第三種郵便物認可)

政戰の中心は衆議院へ
本會議、豫算總會で白熱戰

【東京八日發】昨七日の衆議院本會議は午前十時より本會議に移され首藤幸治郎、秋月左都夫（民政）二議員の政友、民政の後を受けて、政友會の鈴木富士彌、民政會の小泉又次郎（民政）二議員が登壇し、鈴木氏は「政府の施政に關する質問」と題し、廣田内閣の成立過程、軍部の政治的進出、財政經濟、外交、教育其他に亘り十八項目の質問を試み、小泉氏は「政府の施政に關する質問」と題し、廣田内閣の成立過程、軍部の政治的進出、財政經濟、外交、教育其他に亘り十七項目の質問を試みた。

これに對し廣田首相は「鈴木、小泉兩君の質問は多岐に亘るが、要するに國防の充實と國民生活の安定とを如何に調和するかといふ點に歸着するものと思ふ。政府は國防の充實を期すると共に國民生活の安定を圖り、國防と民生とは車の兩輪の如く、何れが缺けても國家の發展は期し得ないと信ずる。政府は此の信念に基いて國防の充實と國民生活の安定とを圖り、擧國一致の體制を確立して、國家の總力を發揮し、以て國運の進展を期したい」と答辯した。

次で後一時より本會議が開かれ首藤幸治郎、秋月左都夫（民政）二議員の政友、民政の後を受けて、政友會の鈴木富士彌、民政會の小泉又次郎（民政）二議員が登壇し、鈴木氏は「政府の施政に關する質問」と題し、廣田内閣の成立過程、軍部の政治的進出、財政經濟、外交、教育其他に亘り十八項目の質問を試み、小泉氏は「政府の施政に關する質問」と題し、廣田内閣の成立過程、軍部の政治的進出、財政經濟、外交、教育其他に亘り十七項目の質問を試みた。

これに對し廣田首相は「鈴木、小泉兩君の質問は多岐に亘るが、要するに國防の充實と國民生活の安定とを如何に調和するかといふ點に歸着するものと思ふ。政府は國防の充實を期すると共に國民生活の安定を圖り、擧國一致の體制を確立して、國家の總力を發揮し、以て國運の進展を期したい」と答辯した。

第一陣に堤氏起って
先づ火蓋を切る
衆議院豫算總會（八日）

【東京八日發】昨七日の衆議院本會議は七月議會の重要議案たる歳入補塡公債の發行並に歳出追加豫算の審議に入るべく午前十時より開會されたが、八日は貴族院本會議は開かれないので政戰の中心は衆議院に移つた。而して衆議院では午前九時より第一回豫算總會を開き、首相、藏相、外相、陸相、海相、内相、文相、逓相、拓相、司法相、鐵相の出席を求めて、堤康次郎氏（民政）外一名の質問に對し、廣田首相以下各大臣の答辯があつた。

堤氏　外交問題を二相會議の形式に於つて扱つて差支へなきものか

廣田首相　重要な問題は内閣の會議に於て扱ふ考へである

堤氏　陸相は二相會議の形式に於つて扱つて差支へなきものか

陸相　重要な問題は内閣の會議に於て扱ふ考へである

堤氏　外交問題を二相會議の形式に於つて扱つて差支へなきものか

廣田首相　重要な問題は内閣の會議に於て扱ふ考へである

堤氏　外交問題を

第一師團の精鋭 けふ壯途につく

帝國國防の最前線を守るため 雪深き興安嶺を指して

【東京八日發】未だ雪深い興安嶺に帝國國防の最前線を守るべく東京、千葉、神奈川、埼玉山梨の一府四縣を選つた第一師團の精鋭が歡送の聲沸き立つ裡に八日午前午後に亙り戒嚴令下の帝都を出發し萬里の壯途に上つた河村師團長以下幕僚を網羅する司令部及び牛島部隊の一部は午前十一時四十二分品川發殿りを承はる木谷部隊の一部は午後五時二十五分溜谷驛を出發した、東京各部隊の歩武堂々行進する沿道一帶は市民歡呼して之を送り銃後の緊張は澎湃として激剌たる五月の空にまで達した

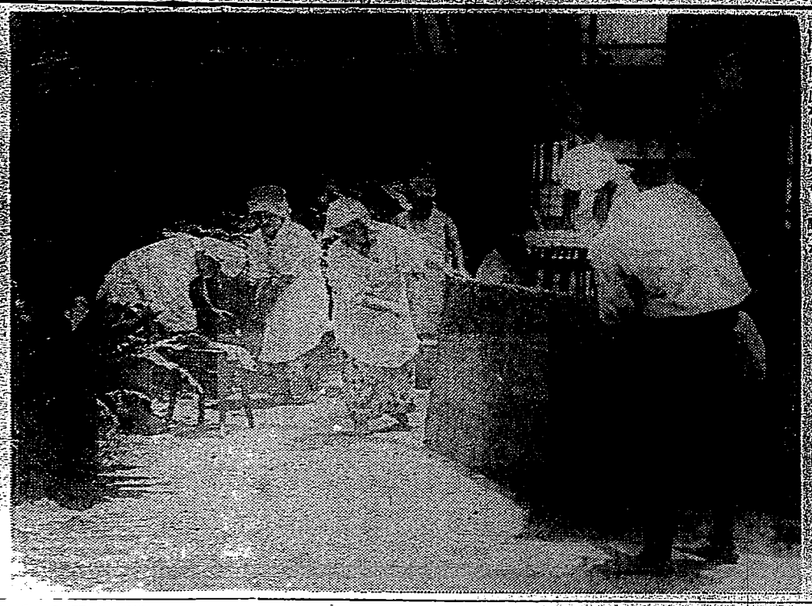

閻錫山・突如中央に 責任辭職を要請

共産軍討伐失敗から

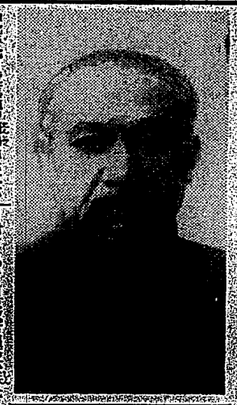

【北京七日發同盟】閻錫山氏は六日附をもつて直ちに國府(南京政府)に對し「余は今次山西省に侵入せる共産軍の討伐に失敗しその東新に關し止し得ざるを西方に歸罪し得なかつた、仕つては余に對して國民に對して深く責任を感ずること能はず、疾くば余の本兼各職を剝奪し免職されたし」と責任辭職の通電を發した(電通)

議場を彩る女學生の傍聽

五日議會開會祝して 航空便一

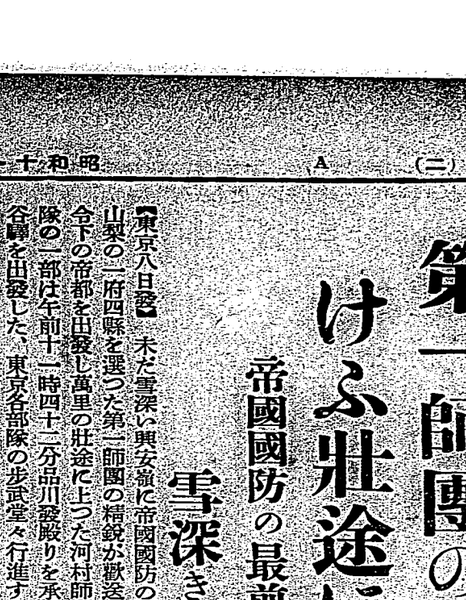

西省内にかけ八個師にも及ぶ中央軍をどう處置するかである閻錫山氏の進退は其後重大以上の問題であるが氏は今回の事件につき責任を痛感する旨を述べ中央が寛大なる處置を形式的と見て歡喜するか更に何んか利用するか大いに注目を要する

安川氏は豫定を變更しない

シャムへの經濟使節安川雄之助氏は六日比島モアより二井航空艇丸に乘船、九日午後高雄に入港して、直ちに上陸、午後二時五十分急行にて午後六時半即ち時から臨時閣議を開き、同局長に對しシヤム政府の所感を説明することになつてゐる

價格の裁定を 殖産當局が受理

臺北馬事協會の移譲問題 近く圓滿に解決

【臺北電話】昨年度豫算に臺北基隆クルマ間に作られた水族館は今年も海水場開きを機會に來る十五日から開場する筈となつたが昨年無しておいたその敷地の後方より二人も二十四日午後二時半頃自宅附近の線路で轢死体で發見された

市バスの松山延長 當分認可せぬ模樣

局バスは十五分ごとに運轉し 利用者の便宜を計る

松山庄と臺北市との交通機關は早くから必要やや市營バスの延長を要望されてゐるが、市バスとしても一つの營業機關である以上、採算の點から多額の經費を投じて延長することは困難であるとの意向にあり當分現狀のまゝ進めらるゝ模樣である

結核患者には 強制的に從業禁止

臺灣にも近く豫防法施行

神戸の三菱倉庫 棉花千九百俵を燒く

【神戸八日發】七日午後八時二十分神戸市東川崎町四丁目三菱倉庫會社神戸支店倉庫(鐵筋コンクリート建百六十二坪)から出火消防隊も必死の消火につとめたが在庫棉花千九百俵を全部燒失して十時半ごろ鎭火した(損害の程度未だ明かでないが約一時間置きの列車及びガソリンカーと、二十分一回の局營バスの外になく、比較的不便な狀態にあるところからして市營バスの松山庄延長は當分見込みがない

中川總督の令息哲郎君 杉原嬢と結婚

【東京八日發】臺灣總督中川總督の五男哲郎君(二)は八日午前十時から帝國ホテルで臺灣から參列の兩家族知人多數を招いて結婚式を擧げた、媒酌は總督夫妻の代理として杉原千畝氏夫妻が勤めた

三菱支店長更迭

【臺南電話】三菱商事會社臺南支店長二宮久雄氏は今度東京本社に榮轉二菱製紙會社の發電取締役となつたので、後任には本社肥料部副部長本郷吉氏(三)が近く赴任する筈で、本月中旬頃來臺の上四月一日附で發令、同氏は本月二十三日着任する筈

基隆橋の 落成式

【臺南電話】架橋工事中であつた基隆市營渡船場の鐵筋コンクリート橋は今般工事全部竣成したので來る十五日午前十時から盛大なる落成式を擧行する筈

基隆水族館

【臺南電話】昨年度豫算に臺北基隆クルマ間に作られた水族館は今年も海水場開きを機會に來る十五日から開場する筈となつたが昨年無しておいたその敷地の後方より二人も二十四日午後二時半頃自宅附近の線路で轢死体で發見された

藤川類藏氏今曉急逝す

臺北廳參事の取締役で廣瀨商事會社の取締役である藤川類藏氏は八日午前四時五十五分兵庫縣甲子園の自邸に於て突然腦溢血で逝去した、享年六十八、氏は明治二十八年八月中辻安次郎氏と一緒に渡臺し廣瀨商店に勤務して和泉屋支店の支配人者の二人で支店を引繼ぎ大正八年臺灣製糖會社の松山製糖所長となり、約一ケ月前臺北州に延長許可を願ひ出たが右の書類は近く臨時營業局たる交通局營業課に進められ、それの認可を待つことになる筈である、右について營業課の當局では、若し認可せば臨時林氏が上京中で不在だから急ぎ明瞭し難い如くであるが察するに將來はともかく現在に於ては時期尚早なるため當分延長を認可せずとの意向にある模樣である、尚その理由とするところは一、市バスとしても一つの營業機關である以上、缺損の明かなる路線を營業に認可するは市營バスの完全なる使命遂行の爲め都合なること

一、現在局營バスの乘車效率が平均六、七十パーセントなるに鑑み、現有の交通機關がその需要に應ぜられぬものとは解し難きこと

一、局營、市營兩バスの競爭を惹起することは兩者の健全なる發展上に惡影響を與ふること

一、局營バスの廢止、松山間乘車賃金十錢に對して市バスが八錢を主張するならば絲劍上面白からぬこと

一、市營バスとして現有の市內線をより充實せしめる必要あること

等が理由となる模樣で、當北に

春季競馬から 畜聯直營でやりたい

今川臺北州知事談

協賛各位の紳士的態度で圓滿に進行つつあるので大いに感激してゐる、畜聯直營の條件は當方も考へてゐた事で異存無く、期日

鷄の雌雄を自由に轉換する研究に成功

九大農學部西田周作氏が 日本農學會臨時大會で發表

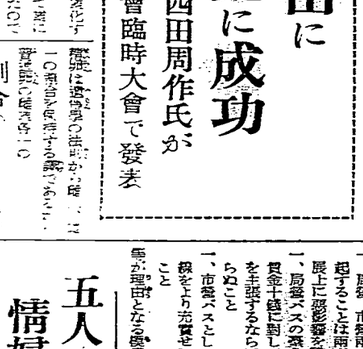

島都の大掃除始まる

島都基隆も愈々春季に入りこれからチフスその他傳染病の防遏

共産軍以上の問題

和知太原駐在武官談

【北京七日發同盟】太原駐在和知武官は七日山西省の情勢につき次の如く語つた

共産軍は實に山西省から驅逐するには約一萬に過ぎない

宣崎大將 盲腸炎の手術

【東京八日發】眞崎大將は健康診斷手術のため去る一日陸軍病院戸山病院に入院中であつたが七月午後二時半竹內二等軍醫正の執刀で手術を施行した

五人の子を捨て 情婦と駈け落ち

基隆水上署で取扱

幼兒列車に刎られて死ぬ

【新竹電話】竹南郡新埔庄五〇二番戸農業張阿三郎氏の長男張阿三郎君(三)は去る二月十八日午後三時半頃自宅附近の線路で轢死体で發見されたが、同君は平常から腦病があつたので、發作の際誤つて線路に降りたものと思はれ、同家では葬儀を營んだ

消息を絶つた男 結局過失死か

當局は引續き捜査

【宜蘭電話】羅東街五丁目十八番地の大工張阿三郎氏の八男張阿根君(二)は去る二月十八日午後三時半頃自宅附近の線路で轢死体で發見されたが、同君は平常から腦病があつたので、發作の際誤つて線路に降りたものと思はれ、同家では葬儀を營んだ

大南澳で

鷄の雌雄を自由に轉換する研究に成功

九大農學部西田周作氏が 日本農學會臨時大會で發表

臺日藥丙

書籍 常用語解典 内地土産 小粒落花生 無煙風呂釜 世帶道具 寫眞 8ミリ 新カメラ 樂器 時計眼鏡 雜件 料理屋 壽司 八洲庵のみつ豆 メガネ専門 メガネ専門 日光堂 ホーロー看板 商品券 電ワ 高 クリコ キモノハアカイハコ 軍用犬 士幌家具 電話 白蟻驅除 キンサイ冷凍機 上山測量部 ノーター村井 村井

小柳式 健康帶 理想 B金四圓五十錢 A金五圓五十錢 胃腸を強壯に保持に偉効! 健康の增進 ★有名藥店で ★體驗專賣店

六〇ハップ 婦人病 皮膚病 動脈硬化 神經痛 冷え症 リウマチ 家庭用 浴用藥

タマゴ・ケア 最新創製 手軽に洗って 艶と張りの 美しさ

風の妙薬 ヘアトニック

あすの天氣 (九日 臺灣總督府觀測所發表)

臺北地方 晴 西の風 風速一 晴雨 北部一 晴 東部二 晴 南部二 晴 西部二 晴 北の風 風速二

各地溫度(八日)

臺北 最高二九・九 最低一三・二 基隆 二九・二 一二・九 新竹 二九・六 一三・〇 臺中 二九・五 一四・〇 嘉義 二九・五 一三・九 臺南 二九・五 一四・一 高雄 二九・八 一五・一 花蓮港 二八・八 一四・二 宜蘭 二八・八 一三・八 澎湖島 二八・八 一六・一

紙衣祖師(100)

吉川英治作　山村耕花畫

越路篇

机にふる雪(二)

（前回の梗概）

ひゅうう——と風の翔けてゆくたびに、高股は身ぶるひをした。木の葉が雨のやうに他に舞ふ。日が暮れると、寒日本の海は、凄のやうに闇につつまれるが、月のある夜は、物いい青味をもつてここの郷の下から望まれるのであつた。

「曇つて来たな？」

弟子のひろは、傍りの淋しさに堪へ出しでから云つた。

「ところが、生憎と、今夜は時雨模様だ」

「この庵の北口が、壊れ孔でなくせめて何んでもよいから板戸であつたら、風も防げるし夜もすこしは寒に眠れるのだかなあ……」

「でも、一閑では」

「その内に、月がのぼるよ。——月明り、間に合せておいたがいい」

生憎と、今夜は時雨模様だ。

「この庵の北口が、壊れ孔でなくせめて何んでもよいから板戸であつたら、風も防げるし夜もすこしは寒に眠れるのだかなあ……」

「でも、一閑では」

「その内に、月がのぼるよ。——月明り、間に合せておいたがいい」

「しつ……誰か来る」

代官の牢屋に幽閉されたら、これ以上、暗い所へ移されようも知れぬ。

「誰だ？」

戸の外——庭の付いたままの柱に粗朶を敷き、松葉は少部分で出入口は莫蓙も張られてゐるに過ぎない。

雨でも降れば、廊の下の竹藪子はそれよりのこと、寒の床まで吹きこむので、身の置き所もない庵室だつた。

ここに、越後国の国府で竹内という士がゐた。都から遊くなかるが、あの依怙地な代官の秋原年景が、今もつて断ちはいはぬ。——これは城令よりもひどい住居ちや」

「しつ……誰か来る」

「しつ……誰か来る」

「誰だ？」

「誰だ？」

「誰だ？

臺灣拓殖會社事業
營移民農業開發南洋
十月設立資金三千萬圓

臺灣拓殖株式會社法案。已開發南洋一方面物資。如鐵礦物。水產資源。及海運等。提出特別議會。以求協贊。同社不照命令。乃依法律。供給此等事業資金。同社之特殊會社。資本金三千萬圓。內半額由總督府官有地約二萬甲。現物出資。其餘二千五百萬圓。乃由製糖會社。其他民間各種事業關係者出資。及一般公募。欲經營農產業。募集移住民。改良土地。買移住民特產物。加工販賣。及斡旋。今秋十月頃。將創立臺灣拓殖會社。資本額二千萬圓。內半額由總督府官有地約二萬甲。現物出資。其餘二千五百萬圓。乃由製糖會社。其他民間各種事業關係者出資。及一般公募。欲經營農產業。募集移住民。改良土地。買移住民特產物。加工販賣。及斡旋。今秋十月頃。將創立

南方國策施設
基隆高雄設大船渠
海南島將設飛行場

此會社經營方針。當局方針。俱重研究。欲樹立適合南洋之內地人移民。及開拓。活躍南洋南洋開發方策。島內產業。最安全投資。為根本產業。然此非臺灣拓殖可於力成。當注重於別種市場開拓。發展國策之遂行。不專重於營利。將來有事時。供給或不足之農作物如護謨。棉。之獎勵事業。會社創立初年。投資像定二百五十萬圓。擔保地租之償還。引入雇。為自營農場。順經費關係。敷至北回歸線附近。乃擬入飛行聯隊。又臺灣軍略。在基隆港外彭佳嶼。建築中之彭佳嶼燈塔。工事概算。約百五萬圓。自昭和十一年度起。三年繼續。

臺灣軍略谷主計。去七日午前九時生。在臺灣市公會堂。得川領市尹及齋藤助役。伊東警務長立會。遂集臺灣市內。地主四十六名。使承認飛行聯隊用。軍用感道。引込線敷地之買收。經得全部捺印。該引込線。為自嘉義驛。順經員感道。敷至北回歸線附近。乃擬入飛行聯隊。又臺灣軍部關係地主。亦已全部承諾云。

基隆彭佳嶼
測候所成
十日落成式

為觀測本島北部地方氣象在基隆港外彭佳嶼。建築中之彭佳嶼燈塔。工事概算。約百五萬圓。自昭和十一年度起。三年繼續。

嘉義飛行隊
用地買收
地主全部捺印

臺灣軍略谷主計。去七日午前九時生。在嘉義市公會堂。得川領市尹及齋藤助役。伊東警務長立會。遂集臺灣市內。地主四十六名。使承認飛行聯隊用。軍用感道。引込線敷地之買收。經得全部捺印。該引込線。為自嘉義驛。順經員感道。敷至北回歸線附近。乃擬入飛行聯隊。又臺灣軍部關係地主。亦已全部承諾云。

糖聯理事長
武智氏辭意堅
後任藤山氏說

東京八日電。糖業聯合會理事長武智直道氏。此回乘理事長任滿。決意辭任。分據道路。辭除。道路兩傍設紅毛土之排水溝。向來及設置新臺。二。行商用飲食物要置在玻璃箱內。

東京八日電。糖業聯合會理事長武智直道氏。此回乘理事長任滿。決意辭任。分據道路。辭除。道路兩傍設紅毛土之排水溝。向來及設置新臺。二。行商用飲食物要置在玻璃箱內。

斗六郡明朗化
監督會議

斗六郡山下警察課長。自投資像定二百五十萬圓。擔保地租之償還。引入雇。為自嘉義驛。順經員感道。敷至北回歸線附近。乃擬入飛行聯隊。又臺灣軍部關係地主。亦已全部承諾云。

嘉義飛行隊
用地買收
地主全部捺印

臺灣軍略谷主計。去七日午前九時生。在嘉義市公會堂。得川領市尹及齋藤助役。伊東警務長立會。遂集臺灣市內。地主四十六名。使承認飛行聯隊用。軍用感道。引込線敷地之買收。經得全部捺印。該引込線。為自嘉義驛。順經員感道。敷至北回歸線附近。乃擬入飛行聯隊。又臺灣軍部關係地主。亦已全部承諾云。

糖聯理事長
武智氏辭意堅
後任藤山氏說

東京八日電。糖業聯合會理事長武智直道氏。此回乘理事長任滿。決意辭任。分據道路。辭除。道路兩傍設紅毛土之排水溝。向來及設置新臺。二。行商用飲食物要置在玻璃箱內。

斗六郡明朗化
監督會議

斗六郡山下警察課長。自投資像定二百五十萬圓。擔保地租之償還。引入雇。為自嘉義驛。順經員感道。敷至北回歸線附近。乃擬入飛行聯隊。又臺灣軍部關係地主。亦已全部承諾云。

虎尾海口庄座談會
組築港期成同盟會
擧十委員按近日陳情

虎尾郡海口庄。此回為地方發展。來六日午後八時。於海口信用組合樓上。開築港座談會。是夜。出席者有農林省所管。種牡馬。及振興產馬事業等趣旨。十分贊成。乃附四條件。經三卷。貝山兩理事。回答于今川知事。而知事非。府殖產局。訪問一番。頗局常喜悅。則云當。產組合聯合會直營之件。必欲實行。脈來欲委他人經營時。再。

虎尾郡海口庄。此回為地方發展。來六日午後八時。於海口信用組合樓上。開築港座談會。是夜。出席者有農林省所管。種牡馬。及振興產馬事業等趣旨。十分贊成。乃附四條件。經三卷。貝山兩理事。回答于今川知事。而知事非。府殖產局。訪問一番。頗局常喜悅。則云當。產組合聯合會直營之件。必欲實行。脈來欲委他人經營時。再。

虎尾海口庄座談會
組築港期成同盟會
擧十委員按近日陳情

虎尾郡海口庄。此回為地方發展。來六日午後八時。於海口信用組合樓上。開築港座談會。是夜。出席者有農林省所管。種牡馬。及振興產馬事業等趣旨。十分贊成。乃附四條件。經三卷。貝山兩理事。回答于今川知事。而知事非。府殖產局。訪問一番。頗局常喜悅。則云當。產組合聯合會直營之件。必欲實行。脈來欲委他人經營時。再。

南方國策施設
基隆高雄設大船渠
海南島將設飛行場

此會社經營方針。當局方針。俱重研究。欲樹立適合南洋之內地人移民。及開拓。活躍南洋南洋開發方策。島內產業。最安全投資。為根本產業。然此非臺灣拓殖可於力成。當注重於別種市場開拓。發展國策之遂行。不專重於營利。將來有事時。供給或不足之農作物如護謨。棉。之獎勵事業。會社創立初年。投資像定二百五十萬圓。擔保地租之償還。引入雇。為自嘉義驛。順經員感道。敷至北回歸線附近。乃擬入飛行聯隊。又臺灣軍部關係地主。亦已全部承諾云。

嘉義飛行隊
用地買收
地主全部捺印

臺灣軍略谷主計。去七日午前九時生。在嘉義市公會堂。得川領市尹及齋藤助役。伊東警務長立會。遂集臺灣市內。地主四十六名。使承認飛行聯隊用。軍用感道。引込線敷地之買收。經得全部捺印。該引込線。為自嘉義驛。順經員感道。敷至北回歸線附近。乃擬入飛行聯隊。又臺灣軍部關係地主。亦已全部承諾云。

糖聯理事長
武智氏辭意堅
後任藤山氏說

東京八日電。糖業聯合會理事長武智直道氏。此回乘理事長任滿。決意辭任。分據道路。辭除。道路兩傍設紅毛土之排水溝。向來及設置新臺。二。行商用飲食物要置在玻璃箱內。

斗六郡明朗化
監督會議

斗六郡山下警察課長。自投資像定二百五十萬圓。擔保地租之償還。引入雇。為自嘉義驛。順經員感道。敷至北回歸線附近。乃擬入飛行聯隊。又臺灣軍部關係地主。亦已全部承諾云

臺灣日日新報

本日夕刊共四頁　定價金拾五錢

傑士世近

伊藤痴遊　全十巻

これこそ萬人感激の大讀物！

著者の言葉

吾人は、人物を中心として、趣味的に近世の歴史を辿り、我國民をして、自國の歴史に親しませたいといふ考から、長い間、人物研究に没頭して來たのであるが、その結果、時代を背景として、人物の活動に興味ある物語として、發表する事に努めて來た。先年出版から、一部に亙つて刊行された伊藤痴遊全集、全二十卷がそれである。然しこれだけでは發表し盡せなかつたが今回更に吾人此の計畫として、この出版に盡力を發して行くつもりである。

今度は殆ど全部新しく書きおろして、面目を改めて、期待に副ゆべく、一層の努力を發して行くつもりである。

伊藤痴遊

1	2	3	4	5	6	7	8	9	10
山縣伊三郎	浦生君平	渡邊崋山	武田耕雲齋	江川坦庵	河井繼之助	西園寺公望	岩崎彌太郎	兒玉源太郎	三浦梧樓
竹内大臣	高山彦九郎	高野長英	東湖	高島秋帆	清水八郎	大村益次郎	後藤象二郎	明石元二郎	杉浦重剛

第一回配本　大村益次郎　西園寺公望　第七卷

内容見本贈呈

本日全國一齊發賣

大村益次郎　上野の森の銅像の前面、九段上の銅像、我が國軍の創設者、大村益次郎は國民の忘れ得ない存在だが、本卷はその少年時代から幕末維新時代を貫通して、奇骨發揚たる彼の面目を發揮したる傳記だ。

西園寺公望　彼は異彩豊富な經歴に惑々自適しながら、國家の重要に任ずる老公西園寺公望の存在だ、國民の關心を惹くものがあるまい。本卷は彼のフランス留學時代に筆つた、波瀾奇怪なる物語を、美麗鮮明の大圖版だ。

一冊二圓　送料十四錢　市内六錢　申込金不入

東京日本橋　**平凡社**　振替東京二九六三九

低床式バス シヤシー發表
ホヰールベース131吋及び157吋

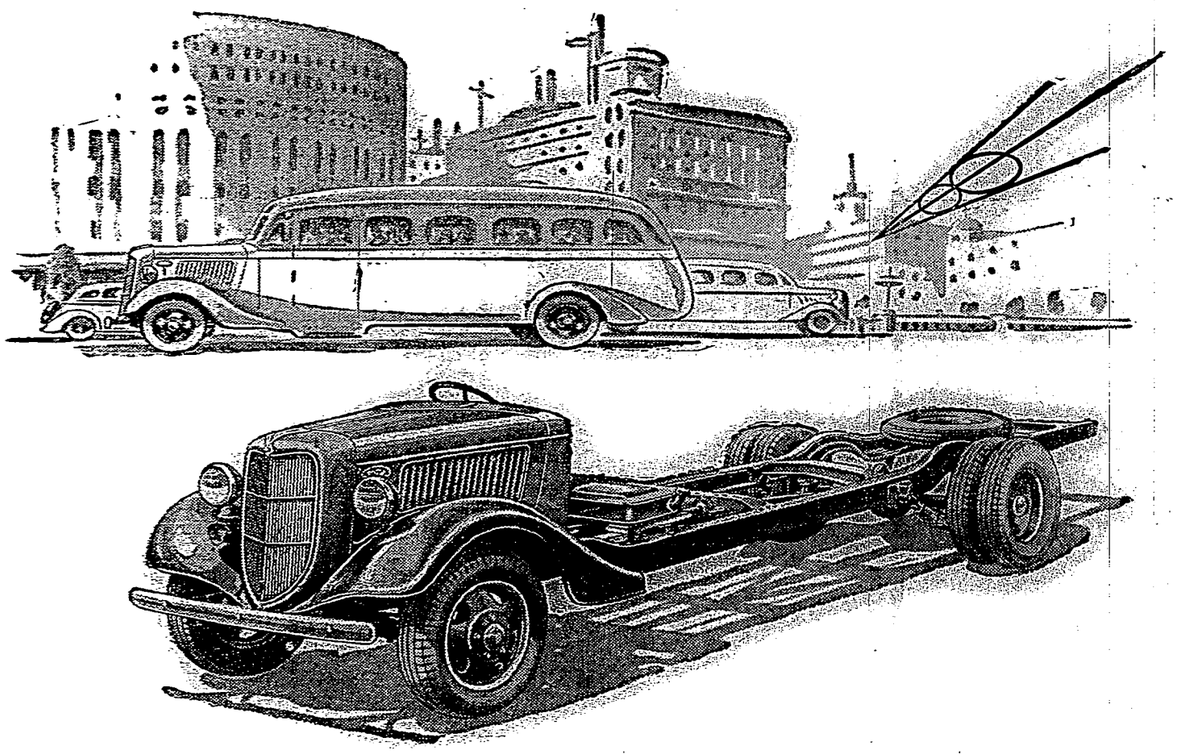

弊社は今回特に日本向バス　シヤシーとして本格的な低床式のホヰールベース 131吋と 157吋のものを製作しましたからいよいよこれを各位に提供致します

是等二種のシヤシーは最近發表致しました ホヰールベース 185吋のものに加へた新製品で、フレームの高さがボデーを架裝して地上 610粍以内のものを御希望の方々のために特に設計したものであります

これ等三種のシヤシーの内より各位はその運轉狀態に適應した最も優秀で經濟的なバス　シヤシーを選擇されることが出來ます

横濱　日本フオード自動車株式會社　子安

Ford

フオード特約販賣店

日本自動車株式會社 台北出張所

台北市末廣町三ノ二

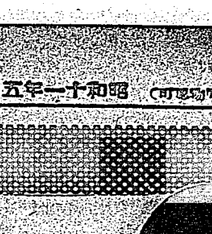

初めて出來た二重作用の

資生堂石鹸

新原料の配合は單に洗滌効果①（今までの石鹸が持つてゐた單一作用）のみでなく今までに類のない記錄的の美肌効果②（配合された美肌クリームの原料によつて生地から消く強くなめらかにする新作用）が完全に加へられたのであります

登録特許第一〇一二四三號

資生堂　東京銀座

ろくつをみのもた的美代も發

國運の消長と帝國の外交

言明に飽迄愼重なるを望む

一

國内國の外交が自主獨立の旗幟に高くかゝげ、常常的に其の使命に邁進し其の實現に任じ得るや否やは緊張せる列國の國際情勢に於ける帝國の國際的地位を確保する爲の外、内政的にも重大な影響のあるところなる言を俟たない。此の意味に於て帝國の外交方針如何は深甚の注目を寄せられたところであるが、首相の施政方針演説に於ても、外相の外交方針演説に於ても東亞の安定勢力の確保並びに其の強化が其の眼目點として强調されてゐる事は帝國の外交方針の基調が東亞の安定勢力の確保と言ふ點に歸一するものであらねばならぬ。

二

非常時日本の國民は國際關係、對外的關係と内政問題の相關連關係の如何に重きを置くものであり、此の關係如何に因る處、果として國運の消長に關して多大の關心を持つものである。非常時局の緊張下、現下の時局に處して帝國の外交は單なる打開せんが爲に帝國の外交は單なる打開せんが爲に帝國の外交は單なる打開せんが爲に

補償制度を擴張して 産業貿易の伸張を期す

豫算總會に於ける藏相の答辯

其具體化が注目さる

【東京八日發】二場藏相は財政經濟化の基礎が産業貿易の發展に存する點を擧げ關税、貿易其他の重要に於て從來の消極的態度を改め積極的に産業貿易助長と飽くまで擁護する旨を明かにしたが、八日の衆議院豫算總會で堤康次郎氏の質問に答へ貿易の積極的擁護として大藏省に於て具體的に輸出補償制度の調査及び實施との協定に關する研究を進めてゐる旨を明かにした、右は本邦貿易の現狀が關税其他所謂消極的手段に訴ずる以上貿易に依つて新に生ずる利益を二分し之を輸出業者に與へる程度に於て輸出を促進せんとするもので今後に於ける之が具體化が注目されてゐる

我國鐵鋼の 自給自足策

當初計畫を更に短縮 增産を促進する

【東京八日發】日本製鐵會社特重二日本製鐵は七月以降の發展を期し增産第十ヶ年計畫、昨年は八ヶ年計畫に短縮を、商工當局の要望を二ヶ年短縮して六ヶ年生産計畫とすることに正式決定、商工當局に於ても之が實現を期待してゐる

【東京八日發】日本製鐵は七月以降の發展を期し增産第十ヶ年計畫、昨年は八ヶ年計畫に短縮を、商工當局の要望を二ヶ年短縮して六ヶ年生産計畫とすることに正式決定、商工當局の强い要望に押ひ日鐵には從來の如く計畫實行を迫ることとなつた、この期間短縮に伴ひ日鐵には從來の如く計畫實行を迫ることとなつた、この期間短縮に伴ひ資金調達の點に於ても金融支出困難となつたので、所要相當多額の政府資金に關する豫算を議會に提出することとなつた

增産計畫

一、銑鋼の生産能力を年五百五十萬瓲、內百萬瓲は鐵鋼用、四百五十萬瓲は製鋼用、鋼材の生産能力を年五百萬瓲（即ち製鋼用四百五十萬瓲、鑄鋼用五萬瓲を以て足る）

二、右の增産計畫完成の爲め鐵鋼に於て今後左記設備を實現すること、現在工場に於ける設備は左記の通りである

高爐（即ち製鋼用四百五十萬瓲、鑄鋼用五萬瓲を以て足る）

そのことを目標とする

二、右生産高の內月產の生產する製鋼塊は約四百七十五萬瓲、鑄鋼塊は約二百五十萬瓲とし、之を壓延する爲め昭和十六年三月迄に增產設備を完成すること

三、右の增產計畫完成の爲め鐵鋼に於て今後左記設備を實現すること、現在工場に於ける設備は左記の通りである

高爐（即ち製鋼用四百五十萬瓲、鑄鋼用五萬瓲を以て足る）

そのことを目標とする

二、右生産高の內月產の生產する製鋼塊は約四百七十五萬瓲、鑄鋼塊は約二百五十萬瓲とし、之を壓延する爲め昭和十六年三月迄に增產設備を完成すること

三、右の增產計畫完成の爲め鐵鋼に於て今後左記設備を實現すること

臺灣製腦組合 八日總會開催

臺灣製腦組合は八日午前九時から帝國鑛業會議室に於て第二回定時總會を開催した、出席者は本部からは佐々波總長、同事務局長

內地「蓬萊米」を 清酒釀造用に

廣島縣での試驗注目さる

彫化郡では昨年度より臺灣米の試用米として昨年一期作の同郡秀水庄產の蓬萊米八十五袋を移出したが、內地出荷中の樽木同郡組合としての蓬萊米の成果を具さに觀察するところあり、その顚末談によると「醸造中にて、最後の結果は判明しわが、今までの過程

臺灣一の大煙突…臺拓新營第二工場に出來る

公稱二千二百呎の煙突

臺灣拓殖會社では從來新營に於ける製糖工場の增設を行ひ來つたが、今回更に新營第二工場を設置することとなつた、右は從來の新營工場の東方約三粁の地點に新工場を設置し、之が設備として高さ二百呎の煙突一基、製糖能力一日二千噸の工場一、二基、其他附帶設備を設置するもので、總工費は約三百萬圓の豫定である、右新營第二工場は昭和十二年度より着工し、同十三年度より操業を開始する豫定である

滿洲國の 中央銀行利下

朝鮮銀行と協定して 十一日より實施

【新京七日發】滿洲國中央銀行及び朝鮮銀行は兩行協定により左の如く來る十一日より實施することとなつた

一、貼現歩合

定期　六ヶ月以上、年四分二厘（三厘下げ）

通知　日歩九厘（一厘下げ）

特別當座　日歩九厘（一厘下げ）

當座　日歩二厘（據置）

二、その他の地方

定期　六ヶ月、年四分二厘（三厘下げ）

森永製品總會

臺北表町の森永製菓臺灣販賣會社は本月十二日臺銀貸し月末第二十三回定時總會を開催、營業報告や昨年十一月より本年四月に至る半期の利益金分配を付議する由、當期は引續き積極的に宣傳費を增收を見はしこないので今回の增收に依り相當多額の利益金を繰越すことゝなつたが、契約文中には臺灣正米市場統合の理事者は如何なる場合でも代行官廳の干渉を排除する旨の條項を削除し付與する旨である

之れは意外……

臺灣米穀代行株式會社は臺灣正米市場の計畫、即ち代行する機關であり乍ら、意外にも相互間に契約書を交はしこないので今回の增收に依り相當多額の利益金を繰越すことゝなつたが、契約文中には臺灣正米市場統合の理事者は如何なる場合でも代行官廳の干渉を排除する旨の條項を削除し付與する旨である

臺灣製腦組合 八日總會開催

臺灣製腦組合は八日午前九時から帝國鑛業會議室に於て第二回定時總會を開催した、出席者は本部からは佐々波總長、同事務局長

內地「蓬萊米」を 清酒釀造用に

廣島縣での試驗注目さる

彫化郡では昨年度より臺灣米の試用米として昨年一期作の同郡秀水庄產の蓬萊米八十五袋を移出したが、內地出荷中の樽木同郡組合としての蓬萊米の成果を具さに觀察するところあり、その顚末談によると「醸造中にて、最後の結果は判明しわが、今までの過程

臺灣一の大煙突…臺拓新營第二工場に出來る

公稱二千二百呎の煙突

臺灣拓殖會社では從來新營に於ける製糖工場の增設を行ひ來つたが、今回更に新營第二工場を設置することとなつた、右は從來の新營工場の東方約三粁の地點に新工場を設置し、之が設備として高さ二百呎の煙突一基、製糖能力一日二千噸の工場一、二基、其他附帶設備を設置するもので、總工費は約三百萬圓の豫定である、右新營第二工場は昭和十二年度より着工し、同十三年度より操業を開始する豫定である

滿洲國の 中央銀行利下

朝鮮銀行と協定して 十一日より實施

【新京七日發】滿洲國中央銀行及び朝鮮銀行は兩行協定により左の如く來る十一日より實施することとなつた

一、貼現歩合

定期　六ヶ月以上、年四分二厘（三厘下げ）

通知　日歩九厘（一厘下げ）

特別當座　日歩九厘（一厘下げ）

當座　日歩二厘（據置）

二、その他の地方

定期　六ヶ月、年四分二厘（三厘下げ）

內地「蓬萊米」を 清酒釀造用に

廣島縣での試驗注目さる

彫化郡では昨年度より臺灣米の試用米として昨年一期作の同郡秀水庄產の蓬萊米八十五袋を移出したが、內地出荷中の樽木同郡組合としての蓬萊米の成果を具さに觀察するところあり、その顚末談によると「醸造中にて、最後の結果は判明しわが、今までの過程

臺灣一の大煙突…臺拓新營第二工場に出來る

公稱二千二百呎の煙突

臺灣拓殖會社では從來新營に於ける製糖工場の增設を行ひ來つたが、今回更に新營第二工場を設置することとなつた、右は從來の新營工場の東方約三粁の地點に新工場を設置し、之が設備として高さ二百呎の煙突一基、製糖能力一日二千噸の工場一、二基、其他附帶設備を設置するもので、總工費は約三百萬圓の豫定である、右新營第二工場は昭和十二年度より着工し、同十三年度より操業を開始する豫定である

三菱三宅支店長 日東製絲常務に榮轉

後任は松本雄吉氏に決定

三菱商事專務三宅支店長は多年同店勤續の好人物として信望厚く、今回日東製絲常務に榮轉、後任は松本雄吉氏に決定する筈である、右は本月十日頃の定期重役會に於て正式決定發表される筈である

三菱商事專務三宅支店長は多年同店勤續の好人物として信望厚く、今回日東製絲常務に榮轉、後任は松本雄吉氏に決定する筈である、右は本月十日頃の定期重役會に於て正式決定發表される筈である

三菱三宅支店長 日東製絲常務に榮轉

後任は松本雄吉氏に決定

三菱商事專務三宅支店長は多年同店勤續の好人物として信望厚く、今回日東製絲常務に榮轉、後任は松本雄吉氏に決定する筈である、右は本月十日頃の定期重役會に於て正式決定發表される筈である

米運賃の 割戻差等問題

結局原案通り……と 船會社から回答

【新京七日發】滿洲國中央銀行及び朝鮮銀行は兩行協定により左の如く來る十一日より實施することとなつた

一、貼現歩合

定期　六ヶ月以上、年四分二厘（三厘下げ）

通知　日歩九厘（一厘下げ）

特別當座　日歩九厘（一厘下げ）

當座　日歩二厘（據置）

二、その他の地方

定期　六ヶ月、年四分二厘（三厘下げ）

米運賃の 割戻差等問題

結局原案通り……と 船會社から回答

【新京七日發】滿洲國中央銀行及び朝鮮銀行は兩行協定により左の如く來る十一日より實施することとなつた

一、貼現歩合

定期　六ヶ月以上、年四分二厘（三厘下げ）

通知　日歩九厘（一厘下げ）

特別當座　日歩九厘（一厘下げ）

當座　日歩二厘（據置）

二、その他の地方

定期　六ヶ月、年四分二厘（三厘下げ）

此世の極樂境 南米ペルーの話

年中春のやうな豐饒國で

十七年振に歸朝せる 澤田正穗氏談

樹木に年輪が無い

（上）

滿洲國の 中央銀行利下

朝鮮銀行と協定して 十一日より實施

【新京七日發】滿洲國中央銀行及び朝鮮銀行は兩行協定により左の如く來る十一日より實施することとなつた

一、貼現歩合

定期　六ヶ月以上、年四分二厘（三厘下げ）

通知　日歩九厘（一厘下げ）

特別當座　日歩九厘（一厘下げ）

當座　日歩二厘（據置）

二、その他の地方

定期　六ヶ月、年四分二厘（三厘下げ）

此世の極樂境 南米ペルーの話

年中春のやうな豐饒國で

十七年振に歸朝せる 澤田正穗氏談

樹木に年輪が無い

（上）

東京株況前場

【東京八日發】取引所は今日より十七年前の景氣を買ひ受け日に開業大なる日本人移民開拓を實現し現在に至るまでその建國を果し發展することゝなつた、ペルーの國民に對する感謝の意を表はし、且つ日本人移民が久方振りに國民の歡迎の大祭である

東京株況後場

【東京八日發】取引所は今日より十七年前の景氣を買ひ受け日に開業大なる日本人移民開拓を實現し現在に至るまでその建國を果し發展することゝなつた、ペルーの國民に對する感謝の意を表はし、且つ日本人移民が久方振りに國民の歡迎の大祭である

東京株況前場

【東京八日發】取引所は今日より十七年前の景氣を買ひ受け日に開業大なる日本人移民開拓を實現し現在に至るまでその建國を果し發展することゝなつた、ペルーの國民に對する感謝の意を表はし、且つ日本人移民が久方振りに國民の歡迎の大祭である

東京株況後場

【東京八日發】取引所は今日より十七年前の景氣を買ひ受け日に開業大なる日本人移民開拓を實現し現在に至るまでその建國を果し發展することゝなつた、ペルーの國民に對する感謝の意を表はし、且つ日本人移民が久方振りに國民の歡迎の大祭である

發明の鍵、新智の泉、實地の師、學修の友!!

理論實際 機械と電氣

最新設計の 電動機

最近進歩せる交流機の解說 最新式變壓器

理論應用 植物生理

生物學の研究 教材に、他用に最適 新刊

養賢堂の新刊書

農業及園藝

最新說滿載の五月號

發行所 東京本郷森川町七〇 株式會社 養賢堂

街に散る花 (142)

竹田敏彦作

寺本忠雄畫

嵐の牡丹(5)

「新橋さん、私、元気な体験で、随分つてきましたのよ。よくつて働らくして、美容里は、急にこんなことを言つて、拓植のガン笑みかけた。

「……」

拓植は美容里の膝のやうな眼を磨きかゝるやうに、驚笑の顔を眺めて、

「何か、そんな御馳走でも……」

「ええ、あなたのお作が動機……そこへ今日あんなお気の毒なお葬式を見せられたでせう……」

美容里は言つたが、

「あら、私んなこと関係に申し上げても、拓植さんにはおわかりになりもしまわれ」

「いいえ、いろ〳〵さういふお話、伺ひたいと思つてをりますよ」

拓植は若々しい瞳を輝かした。

「でもそんなに、改まつて伺はるほどの価うありませんな。けどつの人生として、見所とも思いていただきたいのよ。よくつて」

「承りますとも」

「私泣いてゐたの御承知?」

「何時です?」

「先刻お葬式の時……私、あの棺の中にゐる人が、私自身のやうな気がしてなりませんでしたの」

「……」

「あの今夜でも死んぢやつたら、うどあのかと同じやうに、悲しい葬式が営まれるのだらうと、そんなことを、ふと思ひましたの」

言つてゐるうちに、美容里は自分の身の上に、急に感傷的になつてきた。

「私、ほんたうは不幸な女ですの」

と、悲しく笑つてみせた美容里は、

「あの、あちらへ参つて、軽井沢の別荘へ出ませうよ」

急に思ひ出したやうに言つた。

「私、この頃が大好きなの」

二十年前、二度を顧ひ出した拓植を誘んだ。

夕日があかゝくと銀座に映えて今日も盛下のネオンの池底に、イラソルが花のやうに咲き誇れてゐた。

流れ去つた月日の後に、昼来とも夢を似寄りの面影に混ひ、夢ない感懐に中年の憂さを感めやうとする、悲しい自分が顧みられて、美容里は急に涙を出したくなつた。

「人間なんて、ほんとに儚いものね」

夕陽に映えて淡紅色に染る牡丹のやうな美容里の横顔に、ほろりと露のやうな涙がこぼれた。

「あの、どうかさせいましたか」

優しい声が込んだ拓植の表情は感激の美から受けるやうな感じ。

「拓植さん、銀座へ行きませう」

「……」

二人は肩つて歩き出した。

山をりると、美容里はタクシーを呼んだ。街はもう灯の海て、担く春の夜景はロマンチックな夢を誘つてゐる。

「今夜は拓植さん、私のセンチメンタルがあなたを困らせるかも知れないわよ……だつて、あんな悲しい顔をさるんですもの」

車が振小路の人波を分つて切つて間もなく美容里は笑然小腰のやうに拓植の胸に倒れた。

「……」

「自一・三〇至二・五〇」野球試合実況(東京・大学野球聯盟春季リーグ戦・明治対立教外苑球場より・法政対慶大、関西学大)

「自一・三〇至二・五五」喜劇 正米相撲と内豚取り相撲

午後の部

「一・一五九」正午の時報・気象通報

「〇・〇〇」放送局報・ニュース

「〇・〇〇」管絃楽時間(レコード)(管絃楽と合唱は中止)ムーンドリン調楽「マリア・シグイター」ロ・シラー原作曲(マルチェル作曲)ムサキンオン調楽・ラジニー・イ・白鳥(サンサーンス作曲)ロ・行進曲「グレグイアチ作曲」ムワイアン・ギター・ウィトール・ライアスキー作曲)ロ・流氷は矢の如し(ムワイアン・イオナ楽団・私の恋人(ライオナ作曲)

「〇・五〇」経済市況に関して内閣定期航路入港時刻及発港列車時刻のお知らせ・経済部報

「〇・〇〇」放送局報・ニュース

「〇・〇〇」管絃楽時間(レコード)(管絃楽と合唱は中止)ムーンドリン調楽「マリア・シグイター」ロ・シラー原作曲(マルチェル作曲)ムサキンオン調楽・ラジニー・イ・白鳥(サンサーンス作曲)ロ・行進曲「グレグイアチ作曲」ムワイアン・ギター・ウィトール・ライアスキー作曲)ロ・流氷は矢の如し(ムワイアン・イオナ楽団・私の恋人(ライオナ作曲)

「一・一五九」正午の時報・気象通

多數の職工を擁し 惡質鳳梨罐詰を密造

一罐十錢位で密賣 臺南署に擧げらる

【臺南電話】多數の職工を使用し營々たる處で大々的に行つてゐた惡質鳳梨罐詰が、臺南署の手により檢擧された、近來流行の合同販賣せんが爲の製品に似せ偽品の風を裝ひ一罐十錢で市場に販賣せんとの風評に鑑み、

（中略）

九、尚その他多數の證據物件を押收すると共に、關係者を引致して取調べ中であつたが、證據の都合で檢擧の遲れて居つた所多年の惡事が暗るみに出たもので、

（中略）

大日本水產會臺灣支部長 木部長吉氏、森林係長 一行が實地踏査をなし、更に具體的決定を見る筈である

少年團實習所 開設を許可さる

市敎育會少年團が豫定されて居た實習少年に武士道的敎育を施し相當の成績を擧げるに至つたので各少年團の指導者を訓練すべく、今般北地方敎育所開設の要を感じ上、

青年訓練所で 柔劍道を課す

【臺東八日發】臺東青年訓練所では現在二十二名の生徒を收容し開

（中略）

馬公港の閉鎖で 稅關支署廢止か

近く存置運動を開始

【馬公八日發】馬公港の管轄當局者は七月一日から閉鎖される事に

（中略）

自動車道を開鑿し 明治温泉を遊園地化

十四萬圓を投じ年內に完成

【臺中電話】臺中市近郊に一日の位置を占し將來地を避暑する事は市民多年の要望であつたが、その都合より未だ實施に至らなかつたが今回東勢郡下の明治溫泉を中心として施設を加へ大避暑地たらしむる事に決定し目下計畫中であるが同地は同郡役所の所在地東勢角より八里半下方、海拔三百米の高地で溫泉の湧出豐富にして

（中略）

十四萬圓一ケ年計畫となつてゐるが本年中に一部完成せしむべしの意見が有力で來る六月初旬內務部長、桑木土木課長、

豐原製紙の罷業 圓滿に解決

職工は全部就業

【豐原電話】既報豐州製紙豐原工場の同盟罷業事件は其後紙會社職工の同盟罷業事件は其後紙會社職工の同盟罷業事件は其後紙會社職工

強力ヴィタミンB
酵母劑
エビオス

エビオスは普通の酵母劑ではありません。麥酒酵母の製劑で、强力なヴィタミンB複合體(コンプレックス)を含有する點に於て他種の酵母劑より遙かに優越して居ります。

なぜ麥酒酵母にのみヴィタミンBが多いか?—それは麥酒釀造に使用する巨萬石の大麥、その中に含まれる夥しいB成分は培養液中に溶解し、釀造工程中に屑鐵が磁鐵に吸着する如く悉く酵母細胞に集積する作用があるからです。」

エビオスはこの作用を利用し、日本に於ける代表的の麥酒會社で出來た純正品で、些の人造酵母乃至素性の不明な輸入酵母を混入してなく、ヴィタミンB劑として力價が甚だ高いにかゝわらず經濟的なのが特長です。

胃腸の組織を補强し、榮養を高める目的に、大學病院を始め各地の大病院で旺んに賞用せられ、特に左の作用を併有します。

食慾

ヴィタミン劑(ヴィタミンコンプレックス、V・B複合體は一名、食慾促進ヴィタミンとまで稱へられて居ります。)が發見されて以來、榮養劑に對する觀念が一變しました。」

結核諸症、消耗體質、腺病體質、又は病後恢復期等に於て、食慾の不振は治癒の進行を著るしく阻止するものですが、エビオスはこれ等の場合に甚だ効果的です。

榮養

下劑に據らず、便通を調整し、血液を淨化する目的に常に賞用されます。

在來の滋養劑の如く、服んだ量だけが効くのではなく、胃腸の機能を旺盛にする結果、食物中の滋養成分を餘さず吸收しこれを血液中に同化するやう補助します。

消化

消化液の分泌を良くして日常食物の榮養同化を早める作用があります。

胃腸の組織を丈夫にすることにより、消化運動を活潑ならしめ、食物を早く且つ良く消化しますから、慢性の胃腸病の場合は勿論過食又は過飲後に賞用されます。

整腸

腸管内に不消化殘渣が滯ると、それが醱酵腐敗して毒素を發生し、頭重、浮腫、皮膚炎等を惹起しますが、エビオスの連用は常に腸管及び血液を淸淨に保持します。

馬越藥學博士創製
橋谷農學博士監製

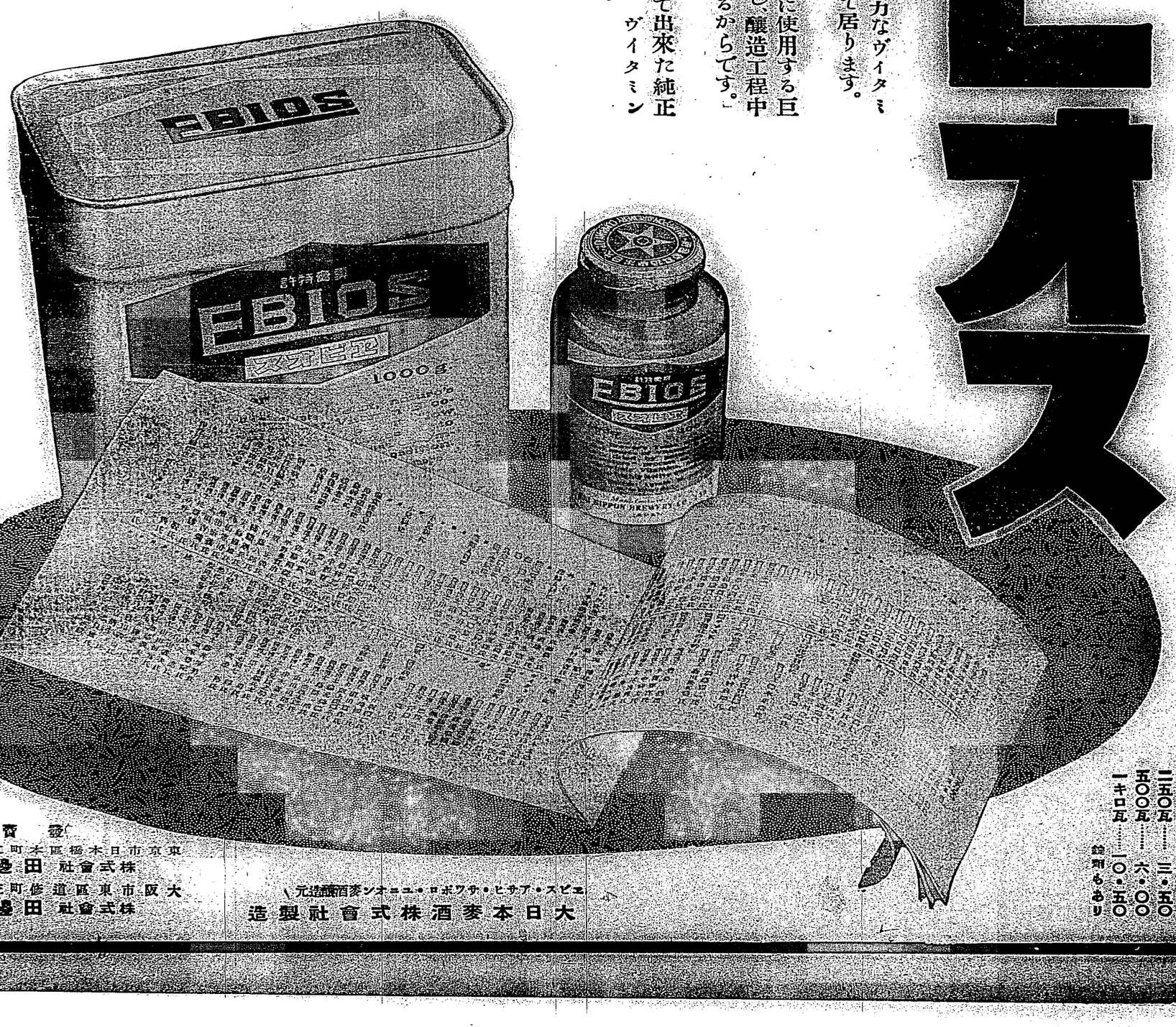

「藥物としての麥酒酵母」……と題する小冊子は下記東京田邊商店あて御請求次第呈上いたします。

一〇〇瓦……一・七〇
二五〇瓦……三・五〇
五〇〇瓦……六・〇〇
一キロ瓦……一〇・五〇
荷造運賃別

エビス・アサヒ・サッポロ・ニオンの麥酒醸造元
大日本麥酒株式會社製造

東京市日本橋區本町二丁目
元賣捌
田邊元三郎商店 株式會社

大阪市東區道修町三丁目
田邊五兵衛商店 株式會社

臺灣神社社殿こ境内、外苑の大造營

招聘の本郷博士、十四日來臺し本格的に調査に著手

四年後に迫る紀元二千六百年を記念する各地奉祝の事業に於ては勿論臺灣に於ても夫々記念事業を企畫しつつあるが、首府に於てもその事業として臺灣神社社殿及び境内の御造營替へ、外苑の擴張を計畫中である、臺灣神社は明治二十四年建立にかゝり既に三十五年を經と社殿の腐蝕著しく相當なものであり且つ近年觀光地として參拜者增加の一途にあるが、下乘前及び社務所等は例祭日など臨時參拜者を收容するので設備の點が屢〻遺憾とされる事となつたものであるが、大體の豫算は十一年度豫算で調査費を計上し基礎調査の上十二年度より四ケ年繼續事業として行はれる豫定である、而して右調査の第一歩として外苑に關して先に明治神宮外苑工事の設計監督をなした本邦神社造營の權威者たる東大教授伊東忠太博士を聘し博士は來る十四日入臺の豫定で來臺する筈であるが、同氏の調査を終へ次第神社敬慕會に關する官民合同の委員會を開催し愈〻具體的に研究する筈である

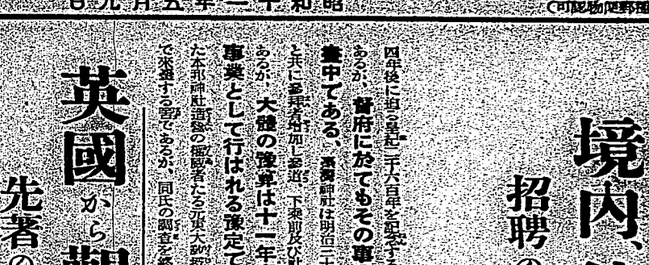

英國から觀測隊

先著のス博士を追つて

皆既食の北海道へ九日急行

【東京八日發本社特電】七日後十一時横濱着の「エンプレス・オブ・ジャパン」號で來朝した北海道帝國大學理學部教授ス博士が、英國グリンチ天文臺のレツドマン及びサフカレーの兩博士は八日朝一番直ちに上京帝國ホテルに一泊したが一行は皆既の觀測を終る間もなく九日午後七時發北海道に向ひ札幌に急行先着のストラトン博士一行と合流の筈

【函館八日發本社特電】久しく大方洗の觀測地で不便を忍んだ日食觀測隊一行は八日午後函館着の急行列車で函館から移轉決定した、之に依り函館飛行場に駐屯の軍隊一切之に引き續き函館に移轉する筈

日空社支所落成す

六月一日移轉に決定

【函館八日發】日本航空輸送會社函館支所は今回埋立地に新社屋を建設中であつたが、このほど落成したので六月一日から移轉に決定した、之に依り函館飛行場に駐屯の軍隊一切之に引き續き函館に移轉する筈である

渡滿部隊の武運長久祈願

東本願寺別院に盛大な法會

滿洲事變に際し出動中の渡滿部隊の武運長久を祈願する法會が五日午前九時から東本願寺別院に於て執行された、當日は午前九時頃から續々參詣者が詰めかけ、同十時頃には本堂は勿論廊下まで參詣者で埋められ、同十時半頃から法會が始まつた、先づ開會の辭があり、次いで本願寺法主の代參として大谷光演師が參列し、法主の祝辭を代讀した、次いで臺灣軍司令官代參として參謀長代參として參謀長代參として參謀長

第一萬二千九百七十二號　（第二種郵便物認可）

將施行結核豫防法

強制禁止患者從業

對貧困家庭給補償金

厚生當局。鑒于本島之對于結核豫防。施設極為貧弱。且未實施結核豫防法。是已十一年度豫算會計上撥歸所設置及結核療養所新設費。就中療養所新設費。已受督府豫算會議削除。惟結核豫防法施行所關經費。將來欲直接經營。而致變更。亦未可料。總之。如本悄所許務欲踏襲馬事協會之方針云。

臺東廳旭村

早害對策

引用卑南圳

農作物漸見被害。殊如十一年期旗作九十餘甲。其中早稻者。蕨斗成。最至六尺。實月餘亢旱。漸受其害。部落民望雨心切。然此應急策。認最適宜者。以卑南圳之一時泥底。而該地屬于卑南圳第四支線之區域。分後。即欲積極的進行一切工事云。

市營乘合延至松山

鐵道部似不肯認可

局營每十五分一往復

七星郡松山庄。與臺北市交通機關。柔藉汽車。揮發油汽動車。及局營乘合車而已。殊覺不便。故松山庄民。熱望市營乘合車路線。延長至松山庄。然市自動車課。亦感有延長必要。計畫中當線延至松山。前月曾對臺北州當局。提出延長許可願。該事類已送到交通局鐵道部。而監督課之意向。因小林課長上京中。難于表明。仍爲時期尚早。暫不認可。其理由有五。即一市營乘合車。亦係營利機關。而明知該路線必缺損。更下付認可。有阻害市營乘合之使命。二。現在局營乘合車之乘車率。乃平均百分之六七。故現在之交通機關。豈有不便之理。三。局營市營兩乘合車。均陷于競爭。甚有惡影響。兩交通機關之發展。四。局營乘合車。臺北。松山間一哩一答。午後二時。開本會議。呉崎幸治郎氏(政)之人權蹂躪問題。村松久義氏(民)之國民生活。麻生久氏(社大)之農村經濟問題。風見章氏(國同)之經濟問題。有所質問。本會議議事。以今日截止。二。現在局營乘合車之乘車率。乃平均百分之六七。故現在之交通機關。豈有不便之理。三。局營市營兩乘合車。均陷于競爭。甚有惡影響。兩交通機關之發展。四。局營乘合車。臺北。松山間須于未雖家庭之幼兒時。將正示國語。注入于新鮮腦裡。最爲得策。州社會教育課。乃自客秋實施。而保育園。因係女子青年團之經營。故于保育料其他。一切無料。而保姆亦皆出于社會貢獻之精神。以後全島女子青年團。如是保育園。以次經營。則全島國語普及。不期而完成。乃一般所期待也。

三相決定外交問題

恐被誤解欲戰爭

衆議院豫算總會

東京八日電。衆議院豫算總會第一回。八日午前九時十分開會。委員長川崎克氏(民政)就審議日程議事進行方法等。諸問議場後一、昭和十一年度歲入歲出總豫算追加第一號。一、昭和十一年度各特別會計歲入歲出豫算追加第一號。一、豫算外國庫負擔契約追加。

豫算總會熱烈論戰

四日間未必能終了

東京八日電。衆議院豫算總會第一回。八日午前九時十分開會。委員長川崎克氏(民政)就審議日程。議事進行方法等。諸問議場後一、昭和十一年度歲入歲出總豫算追加第一號。一、豫算外國庫負擔契約追加。

二相決定外交問題

恐被誤解欲戰爭

衆議院豫算總會

所聞之件。一括爲議題。清水留三郎氏(民政)船田中氏(政友)各要求資料提出。大口喜六氏(政友)關議事進行質問。後入議事。

堤康次郎氏(民政)外交問題。以三相會議決定。恐與外部以日本欲戰爭之印象。所見如何。

高雄市水道

將大擴張

松下技師實查

高雄市。近因人口激增。

北方澳獲巨海豚

身長丈八重三千斤

蘇澳郡蘇澳庄北方澳字北方會社魚市場。最近漁獲之一巨豚。體長丈八。重三千斤。實屬稀有。該豚現在保存。是晚由水產會社主催。

羅東郡下

清潔日程

羅東郡下。本年春季大清潔日程。近由郡警察課。發表如左。▲羅東街直轄管內。九日。竹林及壺子溝。▲南澳出所管內。九日。北成。月眉。打那岸。十日。羅東。十一日。十八堵。十六分。阿里史。

養花

全島蘭吟大會

右。林氏太郎選

羅東

選獎乳兒

羅東街乳兒選獎式。去五日午後二時。開于羅東街役場。定刻。參否街助役。宣告開式。清野公醫。報告審查狀況。次。提出乳兒。百四十二名。其中二名。缺席。次。提出乳兒。百四十二名。其中二名。缺席。次。提出乳兒。百四十二名。其中二名。缺席。

保役會議

羅東街公學校。保護下役員會。去六日午後七時半。開于羅東公學校。而出席役員十餘名。在羅東公會堂。演素人劇。以供一般觀覽。每夜往觀者多。頗盛盛況。

演素人劇

羅東消防組。此次得部警察課後援。自去四五兩日夜。在羅東公會堂。演素人劇。以供一般觀覽。每夜往觀者多。頗盛盛況。

參謀長

會議第四日

東京八日電。參謀長會議。第四日。八日午前八時半在陸軍省第一會議室開催。多田次長。各局長以下關係官出席。午前八時半開會。二十三項。修圓滿大會。是日。午後四時散會。

對俄關係

首相有自信

得以調整

東京八日電。廣田首相。爲面田前內閣當時外務大臣。雖謂自己在任中。不使惹起戰爭。閑明協和外交趣旨。社會利當反響。八日衆議院豫算總會席上。對俄外交。順風相當。三宅少將。

各種問題

細目論議

東京八日電。特別議會。翰野政防論戰以來。已閱三日。衆議院作熾烈。施政方針。及外交。財政。產業問題。外交。財政。國政全般。問戒拂起。豫想外波瀾。亦未可知。然從四日間之審議。現內閣政策。能否十分檢討。國民總意。能否滿足表現。尚屬疑問。各派以非常熱意。遣各代表。激烈論戰云。

協會各位臺度

不勝感謝

右據今川知事談。前協會員以紳士的態度。圓圓滿解決。不勝感謝。畜聯直

女青社會貢獻精神

經營國語保育園

國語自保育時爲目標

目標。經營保育園。乃女子青年團之一大事業。自本年度。計畫建設與芝山岩六氏先生。同時殉職之軍夫小林記念碑。諸準備完了。訂來十日午後三時。在芝山岩舉建碑式云。

軍夫小林氏

記念碑建碑式

臺北市若竹町旭泉氏。與芝山岩六氏先生。同時殉職之軍夫小林。計畫建設與芝山岩六氏先生。同時殉職之軍夫小林。

二星鎮安宮

媽祖繞境

極呈盛況

羅東郡二星庄鎮安宮廟。去六日午後二時。迎北港媽祖神輿繞境。是日晴天。而香煙瀰漫。羅東各方面。往觀者。陸續不絕。本年爲鼓陣頭。熱鬧。由三星庄請保正發起。及莊三

競馬權移讓

補償價格

臺北馬事協會。照總會決議。競馬權移讓條件。既經本社報道。希公平裁定。卸此局長代理。卸廳承諾。知事昨云。馬事協會。對斯界貢獻不鮮。爲酬其功勞。有適當之方法。希免客氣指示。爲是視。雖解決之補償價格。將由第三者之殖產局。公平裁定。就移讓條件（補償價格）。殖產局。卸廳承諾。知事昨云。馬事協會。對斯界貢獻不鮮。爲酬其功勞。有適當之方法。希免客氣指示。爲是視。雖解決之補償價格。將由第三者之殖產局。公平裁定。

臺東廳旭村

早害對策

引用卑南圳

臺東廳旭村。自前月以來無雨。農作物漸見被害。殊如十一年期旗作九十餘甲。其中早稻者。蕨斗成。最至六尺。爲月餘亢旱。部落民望雨心切。然此應急策。認最適宜者。以卑南圳之一時泥底。而該地屬于卑南圳第四支線之區域。分後。即欲積極的進行一切工事云。

市營乘合延至松山

鐵道部似不肯認可

局營每十五分一往復

七星郡松山庄。與臺北市交通機關。柔藉汽車。揮發油汽動車。及局營乘合車而已。殊覺不便。故松山庄民。熱望市營乘合車路線。延長至松山庄。然市自動車課。亦感有延長必要。計畫中當線延至松山。前月曾對臺北州當局。提出延長許可願。該事類已送到交通局鐵道部。而監督課之意向。因小林課長上京中。難于表明。仍爲時期尚早。暫不認可。其理由有五。即一市營乘合車。亦係營利機關。而明知該路線必缺損。更下付認可。有阻害市營乘合之使命。二。現在局營乘合車之乘車率。乃平均百分之六七。故現在之交通機關。豈有不便之理。三。局營市營兩乘合車。均陷于競爭。甚有惡影響。兩交通機關之發展。四。局營乘合車。臺北。松山間須于未雖家庭之幼兒時。將正示國語。注入于新鮮腦裡。最爲得策。州社會教育課。乃自客秋實施。而保育園。因係女子青年團之經營。故于保育料其他。一切無料。而保姆亦皆出于社會貢獻之精神。以後全島女子青年團。如是保育園。以次經營。則全島國語普及。不期而完成。乃一般所期待也。

女青社會貢獻精神

經營國語保育園

國語自保育時爲目標

目標。經營保育園。乃女子青年團之一大事業。自本年度。計畫建設與芝山岩六氏先生。同時殉職之軍夫小林記念碑。諸準備完了。訂來十日午後三時。在芝山岩舉建碑式云。

對俄關係

首相有自信

得以調整

東京八日電。廣田首相。爲面田前內閣當時外務大臣。雖謂自己在任中。不使惹起戰爭。閑明協和外交趣旨。社會利當反響。八日衆議院豫算總會席上。對俄外交。順風相當。三宅少將。

協會各位態度

不勝感謝

右據今川知事談。前協會員以紳士的態度。圓圓滿解決。不勝感謝。畜聯直

豫算總會熱烈論戰

四日間未必能終了

東京八日電。衆議院豫算總會第一回。八日午前九時十分開會。委員長川崎克氏(民政)就審議日程。議事進行方法等。諸問議場後一、昭和十一年度歲入歲出總豫算追加第一號。一、昭和十一年度各特別會計歲入歲出豫算追加第一號。一、豫算外國庫負擔契約追加。

二相決定外交問題

恐被誤解欲戰爭

衆議院豫算總會

所聞之件。一括爲議題。清水留三郎氏(民政)船田中氏(政友)各要求資料提出。大口喜六氏(政友)關議事進行質問。後入議事。

堤康次郎氏(民政)外交問題。以三相會議決定。恐與外部以日本欲戰爭之印象。所見如何。

高雄市水道

將大擴張

松下技師實查

高雄市。近因人口激增。

北方澳獲巨海豚

身長丈八重三千斤

蘇澳郡蘇澳庄北方澳字北方會社魚市場。最近漁獲之一巨豚。體長丈八。重三千斤。實屬稀有。該豚現在保存。是晚由水產會社主催。

羅東郡下

清潔日程

羅東郡下。本年春季大清潔日程。近由郡警察課。發表如左。▲羅東街直轄管內。九日。竹林及壺子溝。▲南澳出所管內。九日。北成。月眉。打那岸。十日。羅東。十一日。十八堵。十六分。阿里史。

養花

全島蘭吟大會

右。林氏太郎選

羅東

選獎乳兒

羅東街乳兒選獎式。去五日午後二時。開于羅東街役場。定刻。參否街助役。宣告開式。清野公醫。報告審查狀況。次。提出乳兒。百四十二名。其中二名。缺席。次。提出乳兒。百四十二名。其中二名。缺席。次。提出乳兒。百四十二名。其中二名。缺席。

保役會議

羅東街公學校。保護下役員會。去六日午後七時半。開于羅東公學校。而出席役員十餘名。在羅東公會堂。演素人劇。以供一般觀覽。每夜往觀者多。頗盛盛況。

演素人劇

羅東消防組。此次得部警察課後援。自去四五兩日夜。在羅東公會堂。演素人劇。以供一般觀覽。每夜往觀者多。頗盛盛況。

參謀長

會議第四日

東京八日電。參謀長會議。第四日。八日午前八時半在陸軍省第一會議室開催。多田次長。各局長以下關係官出席。午前八時半開會。二十三項。修圓滿大會。是日。午後四時散會